



R O M Â N I A
JUDEȚUL VASLUI - COMUNA ZAPODENI
CONSILIUL LOCAL

Cod poștal - 737625 – Telefon: 0235/342216, fax: 0235/342042, E-mail :
primaria_zapodeni_vaslui@yahoo.fr

HOTĂRÂREA Nr.21/30.05.2023
privind aprobarea Planului de analiză și acoperire a riscurilor teritoriale din comuna
Zăpodeni pentru anul 2025

Având în vedere:

-referatul de aprobare nr. 2657/23.05.2025 întocmit de primarului comunei, Zăpodeni, în calitate sa de inițiator;

-raportul compartimentului de resort din cadrul aparatului de specialitate al primarului nr.2656/23.05.2025 ;

-avizul comisiei de specialitate din cadrul Consiliului Local Zăpodeni;

În conformitate cu:

-prevederile art. 13,lit.a) din Legea nr. 307/2006 privind apărarea împotriva incendiilor,cu modificările și completările ulterioare;

-prevederile art.3,alin(1) lit..a) și art.10,lit.”d” din Legea nr.481/2004 privind protecția civilă,replicată cu modificările și completările ulterioare;

-art.6 alin.(1)-(2) din Anexa nr. 1, la O.M.A.I. nr.132/2007 pentru aprobarea Metodologiei de elaborare a Planului de analiză și acoperire a riscurilor și a Structurii-cadru a Planului de analiză și acoperire a riscurilor;

-art.14,alin.(2) din H.G. nr. 1492/2004 privind principiile de organizare,funcționarea și atribuțiile serviciilor de urgență profesionale,cu modificările ulterioare;

În temeiul prevederilor art.129, alin.7, lit.h, art. 139,alin.(1) și art. 196 alin.(1),lit.a) din Ordonanța de urgență nr.57/2019 privind Codul administrativ, cu modificările și completările ulterioare;

Consiliul local al comunei Zăpodeni, județul Vaslui, adoptă prezenta

H O T Ă R Ă R E:

Art.1.- Se aprobă Planul de analiză și acoperire a riscurilor teritoriale din comuna Zăpodeni pentru anul 2025, potrivit anexei nr.1 care face parte integrantă din prezenta hotărâre.

Art.2.-Planul de analiză și acoperire a riscurilor se actualizează anual de către Comitetul Local pentru Situații de urgență.

Art.3.- Comitetul Local pentru Situații de Urgență și Serviciul Voluntar pentru Situații de Urgență vor lua toate măsurile necesare pentru ducerea la îndeplinire a prevederilor prezentei hotărâri.

Art.4.-Prezenta hotărâre se comunică, prin grija secretarului general al comunei, în termenul prevăzut de lege:-Primarului comunei, Institutiei Prefectului județului Vaslui, Inspectoratului

pentru Situații de Urgență “Podul Inalt” al Judetului Vaslui , Sefului SVSU Zăpodeni, și se aduce la cunoștință publică, în termenul prevăzut de lege, prin publicarea pe pagina de internet www.primariazapodeni.ro.

Nr. 21 - Zăpodeni, 30 mai 2025 - Adoptată cu 12 voturi pentru

**Presedinte de sedinta,
Consilier local,
Ion UNGUREANU**



**Contrasemnează,
Secretar general al comunei Zăpodeni**
Eduard Mihail TRONIA

✓



Prezenta hotărâre a fost adoptată cu 12 voturi din cei 12 consilieri prezenți

Nr. consilieri în funcție -13 consilieri

Amexor la HCL 21/2028

ROMÂNIA
JUDEȚUL VASLUI
PRIMĂRIA COMUNEI ZAPODENI
COMITETUL LOCAL PENTRU SITUAȚII DE URGENȚĂ
NR. /

APROB,
PREȘEDINTELE COMITETULUI
LOCAL PENTRU SITUAȚII DE URGENȚĂ
PRIMAR
IONEL CHIRATCU

**PLANUL
DE ANALIZĂ ȘI ACOPERIRE
A RISCURILOR PE TERITORIUL
COMUNEI ZAPODENI
2025**

Intocmit de
Vieru Tudor-Stefan
SVSU Zapodeni

PLANUL DE ANALIZĂ ȘI ACOPERIRE A RISCURILOR PE TERITORIUL COMUNEI ZAPODENI

Capitolul I – Dispoziții generale

Secțiunea 1. – Definiție, scopuri, obiective

Definiție – Planul de analiză și acoperire a riscurilor, denumit în continuare PAAR, cuprinde riscurile potențiale identificate la nivelul comunei Zapodeni, măsurile, acțiunile și resursele necesare pentru managementul riscurilor respective.

Scopuri – Scopurile PAAR sunt de a asigura cunoașterea de către toți factorii implicați a sarcinilor și atribuțiilor ce le revin premergător, pe timpul și după apariția unei situații de urgență, de a crea un cadru unitar și coerent de acțiune pentru prevenirea și gestionarea riscurilor generatoare de situații de urgență și de a asigura un răspuns optim în caz de urgență, adecvat fiecărui tip de risc identificat.

Obiectivele PAAR sunt :

- a) - asigurarea prevenirii riscurilor generatoare de situații de urgență, prin evitarea manifestării acestora, reducerea frecvenței de producere ori limitarea consecințelor lor, în baza concluziilor rezultate în urma identificării și evaluării tipurilor de risc, conform schemei cu riscurile teritoriale;
- b) – stabilirea concepției de intervenție în situații de urgență și elaborarea planurilor operative;
- c) – alocarea și optimizarea forțelor și mijloacelor necesare prevenirii și gestionării situațiilor de urgență.

Secțiunea a 2-a – Responsabilități privind analiza și acoperirea riscurilor

2.1 Planul de analiză și acoperire a riscurilor a fost întocmit în baza următoarelor prevederi legale:

- Legea nr. 307/2006 privind apărarea împotriva incendiilor, art.4, alin (1);
- O.U.G. nr. 21/2004 privind Sistemul Național de Management al Situațiilor de Urgență, art. 22;
- H.G. nr. 1492 / 2004 privind principiile de organizare, funcționarea și atribuțiile serviciilor de urgență profesionale, art.34, alin.

(2);

- O.M.A.I. nr. 132/2007 pentru aprobarea Metodologiei de Elaborare a planului de analiză și acoperire a riscurilor și a Structurii-cadru a Planului de analiză și acoperire a riscurilor art.6, alin (1).

2.2 Structurile organizatorice implicate la întocmirea, actualizarea și punerea în aplicare a Planului de analiză și acoperire a riscurilor sunt următoarele instituții și structuri:

- consiliul local;
- comitetul local pentru situații de urgență;
- serviciul voluntar pentru situații de urgență;
- instituțiile și operatorii economici care sunt reprezentate în comitetul local pentru situații de urgență (Postul de poliție, Școala de arte și meserii, cabinetul medical individual, cabinetul sanitar-veterinar).

2.3 Responsabilitățile instituțiilor și organizațiilor cu atribuții în domeniu se referă la:

- a) analiza riscurilor, întocmirea și actualizarea planului de analiză și acoperire a riscurilor;
- b) punerea în aplicare a planului de analiză și acoperire a riscurilor;
- c) pregătirea forțelor de intervenție și a populației;
- d) realizarea legăturilor necesare conducerii acțiunilor de protecție, intervenție și pentru cooperare;
- e) asigurarea resurselor umane, materiale și financiare necesare punerii în funcțiune a planului de analiză și acoperire a riscurilor.

Lista autorităților care au responsabilități în analiza și acoperirea

riscurilor la nivelul comunei Zapodeni este prezentată în Anexa nr 1, iar atribuțiile acestora sunt detaliate în fișele din Anexa nr.2.

Capitolul II – Caracteristicile unității administrativ-teritoriale

Secțiunea 1. Amplasarea geografică și relief

a) Comuna ZAPODENI este formată din 9 sate componente, cu centrul în satul Zapodeni care este amplasat central în teritoriul administrativ, după cum urmează:

- satul Zapodeni ;
- satul Uncesti ;
- satul Macresti;
- satul Dobroslovesti;
- satul Ciofeni;
- satul Portrari;
- satul Delea;
- satul Telejina;
- satul Butucaria

b) **Suprafața totală** a comunei Zapodeni este de 9722 ha

c) **Vecinătăți:** comuna Zapodeni este amplasată în partea de nord a județului Vaslui, se învecinează la nord cu comunele Rebricea și Danesti, la est cu comunele Feresti, Valeni și Muntenii de Sus, la sud cu comunele Stefan cel Mare, Balteni și mun. Vaslui și la vest cu comunele Stefan cel Mare și Vulturești;

d) **Forme de relief:** relieful comunei se prezintă ca un ansamblu de culmi și vai largi, în majoritatea cazurilor orientate pe direcția NS, în care înălțimea maximă este de 399m (dealul Chicirea).

e) **Pedologie:** caracteristicile pedologice ale solului sunt reprezentate soluri argiloase si nisipuri.

Secțiunea 2. Caracteristici climatice

Climatul are un caracter temperat-continental moderat datorita altitudinii si prezentei padurilor la est. Temperatura medie anuala este cuprinsa intre 8-9 grade C. Maximul este atins in luna iulie (21 grade C media multianuala pentru lu)na iulie.Minimul este de -4 grede C (media lunii ianuarie)

Precipitațiile înregistrează o valoare medie anuală în jur de 550 mm. Regimul ploilor fiind neuniforme, înregistrându-se cantități mari de apă în luna iunie (80mm) si mici in luna februarie (30mm).

De regula pe teritoriul comunei nu au loc fenomene meteo extreme.

Secțiunea 3. Rețea hidrografică

Comuna Zapodeni este strabatuta pe o portiune de 4 km de raul Barlad. Alte cursuri de apa ce strbat teritoriul comunei Zapodeni:

- paraul Telejna (valea Telejna/ Zapodeni l=10km);
- paraul Uncesti (valea satelor Uncesti/Dobroslovesti l=3km);
- paraul Delea (valea satului Delea l=1.5km);
- paraul Munteni (valea satului Portari l=2km). Cel mai important bazin hidrografic este cel al raului Barlad, acesta colectand in final toate aceste ape.

Pe teritoriul comunei se afla o singura acumulare de apa (Buzunoaia): suprafata cca 4ha, adancime medie 1m, volum de apa 40000mc.

Secțiunea 4. Populație

a) Comuna Zapodeni are un număr de 3850 locuitori după cum urmează:

b)

	bărbați	femei	TOTAL
	1897	1953	
0-10 ani	182	193	375
10-20 ani	192	197	389
20-50 ani	537	586	1123
peste 50 ani	986	977	1963
TOTAL COMUNA	1897	1953	3850

d) Densitatea populației 38.06LOC/KMP

Secțiunea 5. Căi de transport

Teritoriul comunei nu este strabatut de de cai ferate, autostrazi, rute aeriene sau de magistrale de petrol si produse petroliere. Reteaua de gaze naturale este in faza de proiectare.

Partea vestica a comunei, in doua portiuni (iesirea dinspre nord a satului Maraseni, zona Capul Dealului, l=300m, si Cantonul Barzesti/zona Cioara) este strabatuta de DN 15E. DJ247 strabate comuna de la S la N de la Capul Dealului pana in partea nordica a satului Telejna pe o lungime de cca 10km, drumul fiind in curs de reabilitare; drumurile comunale sunt in proportie de 60% asfaltate, iar restul in curs de asfaltare.

Secțiunea 6. Dezvoltare economică

a) satul	AGENTI ECONOMICI
BUTUCARIA	5
DELEA	7

DOBROSLOVESTI	8
MACRESTI	4
PORTARI	18
TELEJNA	6
ZAPODENI	68

- b)Depozite –nu este cazul
- c)Exploatare miniere, petroliere – nu este cazul.
- d)Fondul funciar – total 9722 ha din care 1089 ha suprafețe împădurite.
- e)Creșterea animalelor – în localitatea Zapodeni într-un număr de 1319 gospodării avem următoarele categorii de animale:
 - bovine -368;
 - ovine – 2933 ;
 - caprine – 925 ;
 - porcine – 143 ;
 - cabaline – 61 ;
 - iepuri –50 ;
 - păsări – 2470 ;
 - familii de albine – 1425;
- f)Turism – nu este cazul.
- g)Apariții de noi activități economice – nu este cazul.
- h)Resurse naturale – nu este cazul.

Secțiunea 7. infrastructuri locale

- a) Instituții – satul Zapodeni : Consiliul local, Postul de poliție, Școala cu clasele I-VIII Mihai Eminesdcu, Sala de Sport, Căminul cultural Cabinet Medical Individual , Dispensar veterinar, 3 biserici.
- satul Portari: Școala cu clasele I-IV, Biserica și cimitir, Caminul Cultural;
 - satul Delea : Școala cu clasele I-IV, Biserica și cimitir;
 - satul Telejna : Școala cu clasele I-VIII, 2 biserici și cimitir ;
 - satul Butucaria : Școala cu clasele I-IV, Biserica și cimitir;
 - satul Macresti: Biserica și cimitir;
 - satul Uncesti: Școala cu clasele I-IV, Biserica și cimitir;
 - satul Dobroslovesti: Școala cu clasele I-IV, Biserica și cimitir;
 - satul Ciofeni: Școala cu clasele I-IV, Biserica și cimitir;

b) Rețele de utilități – satul Zapodeni

- apă curentă
 - energie electrică : - toată comuna Zapodeni este alimentată cu energie electrică.
- c) Locuri de adunare : - Căminul Cultural, Teren de fotbal.
- d) Locuri de cazare : Toate scolile din comuna, Sala de sport Zapodeni

Secțiunea 8. Specific regional/local

În comuna Zapodeni nu există locuitori de etnie romă .

Capitolul III – Analiza riscurilor generatoare de situații de urgență

Secțiunea 1. Analiza riscurilor naturale

a) Fenomene meteorologice periculoase

a1) Inundații:

- scurgeri de pe versanți în satele Zapodeni (zona Broscarie) și Ciofeni

a2) -Furtuni și tornade – care se manifestă cu preponderență în timpul verii când variațiile de temperatură pot genera producerea de astfel de fenomene;

- Secetă – în perioada verii când temperaturile sunt foarte ridicate (în ultimii ani temperaturile au avut valori cuprinse între 35-40° C;

- Îngheț – în perioada decembrie-februarie când temperaturile sunt scăzute(temperaturile scad până la valori cuprinse între – 20 și -25°C) .

b) Incendii de vegetatie sau pădure –la exploatațile de material lemnos care sunt mai frecvente în perioada primăvară – vară – toamnă ;

- persoanele care tranzitează terenul forestier(prin aruncarea țigărilor aprinse sau prin aprinderea vegetației uscate aflată în apropierea terenului forestier).

c) Avalanșe – nu este cazul.

d) Fenomene distructive de origine geologică:

d1) Cutremure – în comuna Zapodeni unda seismică se propagă pe direcția NV-SV din zona Vrancei și se încadrează în zona III de risc.

Secțiunea 2. Analiza riscurilor tehnologice

a) Riscuri industriale – pe teritoriul comunei Zapodeni nu avem operatori economici conform H.G. 95/23.01.2003;

b) Riscuri de transport și depozitare de produse periculoase:

b1) Transport rutier - există posibilitatea producerii pe Dj 247 pe o lungime de 6 - 7 km în cazul mijloacelor auto care transportă substanțe sau produse periculoase.

b2) Transport feroviar- nu există

b3) Transport fluvial și maritim – nu este cazul;

b4) Transport aerian – nu este cazul;

b5) Transport prin rețele magistrale – nu este cazul.

c) Riscuri nucleare – nu este cazul;

d) Riscuri de poluarea apelor râul Telejna,

e) Prăbușiri de construcții, instalații sau amenajări – nu este cazul;

f) Eșecul utilităților publice – la nivelul comunei Zapodeni se regăsesc următoarele utilități publice:

- rețele de telefonie;

- aducțiunea de apă existentă;

- rețeaua de cablu TV.

g) Căderi de obiecte din atmosferă sau din cosmos - Nu este cazul;

h) Muniție neexplodată - În comuna Zapodeni doar în cazul în care este descoperită muniție rămasă de pe timpul războiului sau de la punctul Cotarlesti folosit de ISU Vaslui pentru distrugerea munițiilor.

Secțiunea 3. Analiza riscurilor biologice

- epidemii – doar cele de la nivel național care pot influența și sănătatea populației .

- epizootii - în zona comunei nu sunt colectivități de animale sau păsări care să favorizeze apariția riscului epizootic.

Pentru limitarea și lichidarea eventualelor epidemii sau focare epizootice ce ar putea să apară la gospodăriile populației, măsurile se vor aplica sub directa coordonare a factorilor de specialitate și împreună cu aceștia.

Secțiunea 4. Analiza riscurilor de incendiu

- casele care se află lipite una de alta sau foarte aproape una de alta,

- instalațiile electrice vechi;

- coșurile de fum necurățate la timp ;

- jocul copiilor cu focul;

- depozitarea furajelor în mod necorespunzător .

Secțiunea 5. Analiza riscurilor sociale

Din punct de vedere a riscurilor sociale, în zona de competență a comunei Zapodeni, pot fi luate în calcul o serie de concentrări de populație, cum ar fi terenul de fotbal.

Secțiunea 6. Analiza altor tipuri de riscuri – Nu este cazul

Secțiunea 7. Zona de risc crescut – Nu este cazul

CAPITOLUL V – RESURSE UMANE, MATERIALE ȘI FINANCIARE

Se asigură de către Consiliul Local al comunei Zapodeni care prevede anual în bugetul propriu fondurile necesare în acest scop. Resursele umane au fost detaliate la secțiunea III a capitolului IV, materialele sunt prezentate în anexa nr. 11, iar resursele financiare sunt variate, în funcție de posibilitățile anuale ale Consiliului Local.

CAPITOLUL VI – LOGISTICA ACȚIUNILOR

Logistica acțiunilor se asigură de către Consiliul Local al comunei Zapodeni instituțiile publice reprezentate în Comitetul local pentru situații de urgență și de către instituțiile cu care Comitetul local pentru situații de urgență colaborează; prezentarea în detaliu a materialelor este materializată în anexa nr. 11.



f.

(

1/11
2/11

ANEXA Nr. 1

Lista autorităților și factorilor care au responsabilități în analiza și acoperirea riscurilor în localitatea Zapodeni, județul Vaslui

COMPONENTA COMITETULUI LOCAL PENTRU SITUAȚII DE URGENȚĂ

Nr. crt.	Numele și prenumele	Funcția		Telefoane/Fax		
		La serviciu	In CLSU	La serviciu Telefon	Domiciliu	Mobil
1	Chiriacu Ionel	Primar	Presedinte	0235342216	0235342042	761103505
3	Trofin Felicia Mihaela	Secretar primarie	Secretar delegat			0766590222
4	Oanea Lucian	Agent de politie	Membru	0235342236		0746305203
5	Mocanu Catalin Liviu	Director Scoala	Membru	0235342150	0235342150	733830264
6	Vieru Tudor-Stefan	Sef SVSU	Membru	0235342216	0235342042	0761913917
7	Cozma Cristinel	Conducator Societate	Membru			
8	Alexa Sorin	Conducator Societate	Membru			
9	Bahrim Gabriel	Medic Uman	Membru	0235342148		0745237438
10	Baciu Petrica	Medic Veterinar	Membru			0766820971
11	Burghelca Ion	Sef form. SGA Vaslui	Membru	0235342637		0741934865

ANEXA NR.5

MĂSURI DE PREVENIRE A RISCURILOR, DE REDUCERE A FRECVENȚEI DE PRODUCERE ORI DE LIMITARE A CONSECINȚELOR ACESTORA, PE TIPURI DE RISCURI

a) Incendii

- Reglementarea prin dispoziții generale PSI privind ordinea interioară în instituțiile și operatorii economici din comuna Zapodeni, a :

- lucrărilor cu foc deschis
- fumatul
- asigurarea căilor de acces, de evacuare și de intervenție
- colectarea deșeurilor, reziduurilor și a ambalafelor combustibile, precum și distrugerea acestora
- efectuarea de lucrări premergătoare în timpul sezonului rece și în perioadele caniculare și secetoase

- Controale executate de către membrii SVSU Zapodeni la gospodăriile cetățenilor din comună, privind respectarea regurilor și măsurilor PSI

- amplasarea furajelor, bucătăriilor de vară - la distanțe corespunzătoare
- executarea lucrărilor cu foc deschis - cu permis de lucru cu foc
- instalația electrică - fără improvizații
- burlane metalice, hornuri, sobe – amplasare, defecțiuni

- Măsuri specifice sezonului rece și sezonului secetos

- asigurarea uneltelor și accesoriilor pentru deszăpezirea căilor de acces, de evacuare și de intervenție
- interzicerea utilizării focului deschis în zonele de uscăciune avansată
- interzicerea utilizării focului deschis în anumite perioade ale zilei
- intensificarea controalelor SVSU în zonele cu culturi agricole

b) Inundații

- Verificarea stării tehnice la lucrările de apărare împotriva inundațiilor, de pe:
 - albiile râului Telejna și a pâraielor afluiete
 - canale de scurgere, rigole, șanțuri, podețe și poduri
- Dalarea șanțurilor
- Desfundarea podurilor și podețelor

c) Alunecări de teren

Plantarea a 4750 de puieți

d) Cutremur

- Monitorizarea clădirilor vechi construite din paiantă
- Lucrări de consolidare a clădirilor vechi

Anexa nr. 6

**Sisteme existente de preavertizare/avertizare și de alarmare a
populației în cazul evacuării în localitatea Zapodeni,
județul Vaslui**

- 1. 1 Sirena electronica de 5.5 KW – situată In sediul Primariei Zapodeni**
- 2. Sirene electrice -Scoala Butucaria si Scoala Portari**

Anexa nr.7

Tabel cuprinzând obiectivele care pot fi afectate de producerea unei situații de urgență în localitatea Zapodeni, județul Vaslui

Nr. crt.	Denumirea obiectivelor	Situația de urgență care poate afecta obiectivele
1	Consiliul local Zapodeni	Cutremur, Accident tehnologic
2	Scoala cu clasele I-VIII MIHAI EMINESCU Zapodeni	Cutremur, Accident tehnologic
3	Postul de poliție Zapodeni	Cutremur, Accident tehnologic
4	Dispensar veterinar Zapodeni	Cutremur
5	Dispensar uman Zapodeni	Cutremur, Accident tehnologic
6	Școala cu clasele I - IV Telejna	Cutremur, Accident tehnologic
7	Biserici Zapodeni (3 biserici+2 case mortuare+ 2 cimitire)	Cutremur, Cutremur
8	Școala cu clasele I - IV Portari	Cutremur, Accident tehnologic
9	Sala de sport Zapodeni	Cutremur, Accident tehnologic
10	Căminul cultural Zapodeni	Cutremur
11	Căminul cultural Portari	Cutremur
12	Biserica Portari+ cimitir	Cutremur, Accident tehnologic
13	Biserici Telejna (2 biserici+ 1 cimitir)	Cutremur, Accident tehnologic
14	Scoala Delea	Cutremur, Accident tehnologic
15	Biserica Delea	Cutremur, Accident tehnologic
16	Scoala Butucaria	Cutremur, Accident tehnologic

17	Biserica Butucaria	Cutremur, Accident tehnologic
18	Biserica Macresti+cimitir	Cutremur, Accident tehnologic
19	Biserica Uncesti	Cutremur, Accident tehnologic
20	Scoala Uncesti	Cutremur, Accident tehnologic
21	Biserica Dobroslovesti+ cimitir	Cutremur, Accident tehnologic
22	Scoala Dobroslovesti	Cutremur, Accident tehnologic
23	Scoala Ciofeni	Cutremur, Accident tehnologic
24	Biserica Ciofeni+cimitir	Cutremur, Accident tehnologic

ANEXA NR. 8

PLANURI ȘI PROCEDURI DE INTERVENȚIE

- Planul de protecție civilă
- Planul de pregătire în situații de urgență
- Planul de evacuare
- Planul de intervenție
- Planul de apărare împotriva inundațiilor

**ANEXA 9
LOCALITATEA ZAPODENI
C.L.S.U. Zapodeni**

SCHEMA
Schema fluxului informațional operativ – decizional
pentru situații de urgență (evacuare)

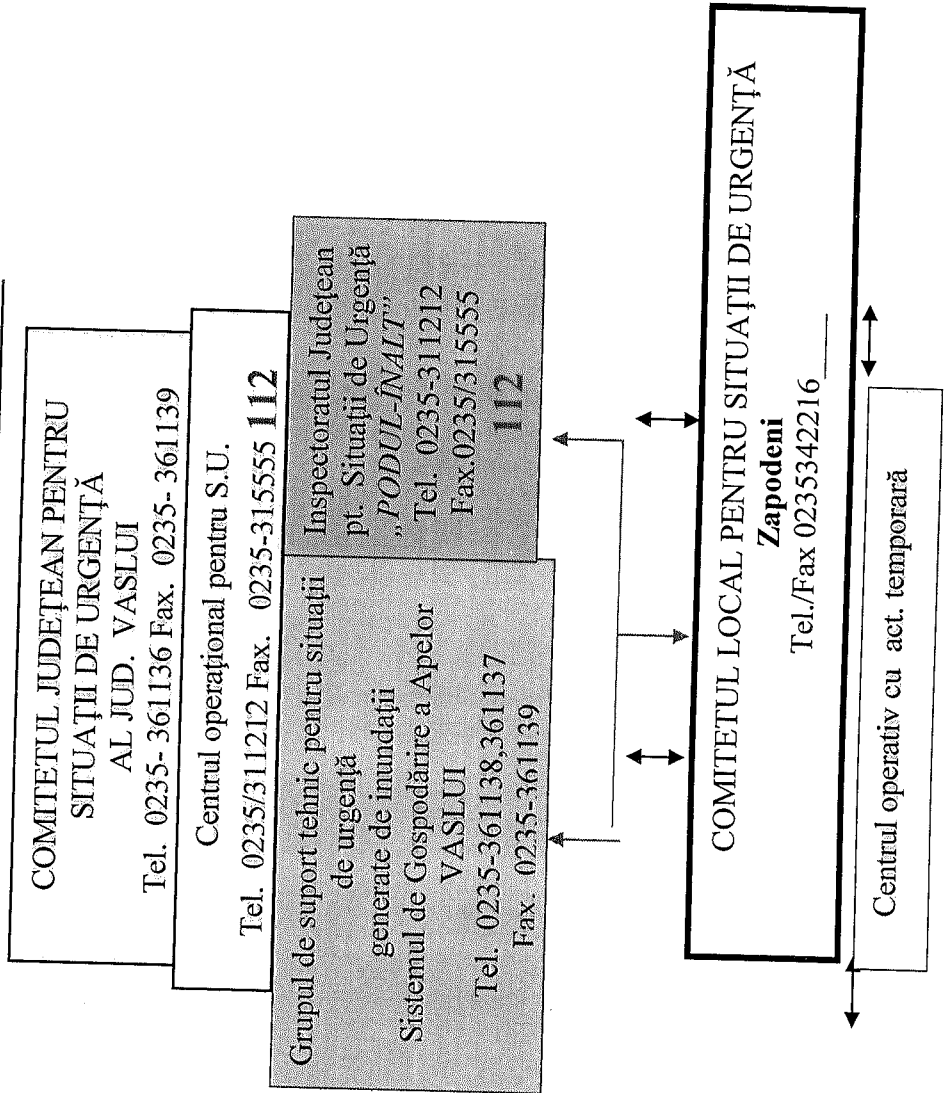

| | | | |

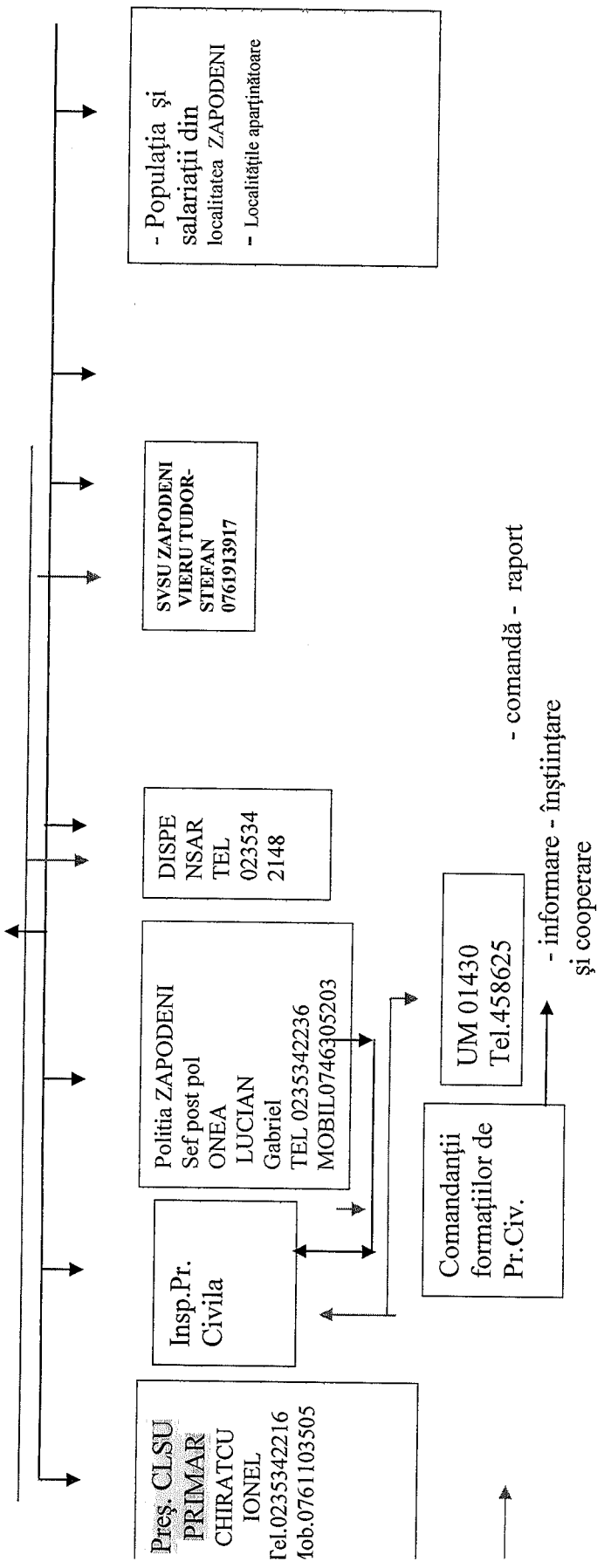

Pres. CLSU
PRIMAR
CHIRATCU
IONEL
Tel.0235342216
Mob.0761103505

Insp.Pr.
CIVILA

Politia ZAPODENEI
Sef post pol
ONEA LUCIAN
Gabriel
TEL 0235342236
MOBIL0746305203

DISPE
NSAR
TEL 023534
2148

SVSU ZAPODENEI
VIERU TUDOR-
STEEAN
0761913917

- Populația și salariații din localitatea ZAPODENEI
- Localitățile aparținătoare

Comandanții
formațiilor de
Pr.Civ.

UM 01430
Tel.458625

- informare - înștiințare și cooperare

- comandă - raport

Anexa nr. 10

Locuri/spații de evacuare în caz de urgență în localitatea ZAPODENI, județul Vaslui

Pe teritoriul comunei ZAPODENI, Județul Vaslui, situațiile de urgență care ar putea afecta populația în mod semnificativ sînta inundațiile și cutremurul de intensitate mare. În cazul producerii de inundații pe teritoriul comunei ZAPODENI există două zone unde există pericol de inundație:

1. Zona raului TELEJNA în zona BROSCARIE

2 În caz de dezastră cazarea se va face în spațiile ce aparțin școlilor, caminelor culturale și salii de sport ZAPODENI.

ANEXA NR. 11

Tabel cu stocul de mijloace și materiale de apărare existente

NR. CR T.	DENUMIRE MATERIALE	U/M	NECESA R	EXISTENT	DEFICIT
AUTOSPECIALE ȘI UTILAJE DE INTERVENȚIE					
I. STINGEREA INCENDIILOR CU APĂ ȘI SPUMĂ					
1.	Tractor New Holland TD si buldoexcavator TEREX 870TLB	Buc.	1	-	1
II. SUPORT LOGISTIC AL INTERVENȚIILOR					
1.	Foarfece de taiat sarma	Buc.	1	1	-
2.	Aparat pentru sudura si taiere cu portabil	Buc.	1	-	1
3.	Flex	Buc.	1	1	-
4.	Foarfece manuala pentru taiat fier beton	Buc.	1	1	-
5.	Scara culisabila din mai multi elemente	Buc.	2	1	1
6.	Scara simpla a 4 m.	Buc.	4	-	1
7.	Grup electrogen mobil pe roti de 30-40 K.V.A.	Buc.	1	-	1
8.	Galeata din tabla	Buc.	10	7	3
9.	Corturi dotate pentru personal	Buc.	10	-	10
10.	Proiector 1000w-220v/sursa cu acumulatori	Buc.	1	-	1
ECHIPAMENT ȘI MIJLOACE DE PROTECȚIE					
I. SALVARE ȘI PRIM AJUTOR					
1.	Rezerva de spirit sanitar	Buc.	1	-	1
2.	Chingă sanitară	Buc.	10	-	10

3.	Complet de pansamente	Buc.	2	-	2	
4.	Geantă sanitară	Buc.	2	-	2	
5.	Pachet individual de pansamente	Buc.	10	-	10	
6.	Sac mic cu atele diferite	Buc.	2	-	2	
7.	Targă sanitară	Buc.	5	-	5	
8.	Trusă de reanimare respiratorie	Buc.	1	-	1	
9.	Trusă de perfuzie	Buc.	1	-	1	
10.	Trusă pentru medic	Buc.	1	-	1	
11.	Complet sanitar de salvare și prim ajutor	Buc.	2	-	2	
II. STINGEREA INCENDIILOR CU APĂ ȘI SPUMĂ						
1.	Topoare	Buc.	10	10		
2.	Târnăcoape	Buc.	10	10		
3.	Răngi de oțel	Buc.	10	4		
4.	Căngi cu coadă	Buc.	10	4		
5.	Lopeți	Buc.	10	10		
6.	Găleți	Buc.	15	10		
7.	Măturoaie	Buc.	15	5		
8.	Cazma	Buc.	10	10		
NR. CR T.	DENUMIRE MATERIALE	U/M	NECESAR	EXISTENT		DEFICIT
9.	Furci	Buc.	10	6		4
10.	Lăzi cu nisip	Buc.	5	-		5
11.	Butoaie cu apă	Buc.	6	-		6
12.	Pături	Buc.	10	-		10
13.	Echipament de protecție contra apei	Buc.	10	-		10
14.	Stingătoare portabile	Buc.	15	-		15
15.	Centura de siguranță pentru	Buc.	10	-		10

	pompieri					
16.	Casca de protectie	Buc.	10		-	10
III. INTERVENȚIE LA INUNDAȚIE ȘI /SAU ÎNEC						
1.	Colac de salvare	Buc.	5		-	5
2.	Frângerii pentru legături	Set	5		-	5
3.	Cizme lungi din cauciuc	Per.	10		-	10
4.	Pelerine de ploaie	Buc.	10		-	10
5.	Saci rafie	Buc.	200		200	-
IV. CERCETARE - CAUTARE						
1.	Ruleta de metal de 10 m	Buc.	2		2	-
2.	Binoclu	Buc.	2		-	2
3.	Detector persoane	Buc.	2		-	2
APARATURA DE TRANSMISIUNI SI INFORMATICA						
I. SALVARE SI PRIM AJUTOR						
1	Radiotelefon celular/ portabila	Statie	1		-	1
II. STINGEREA INCENDIILOR CU SPUMA SI APA						
1	Radiotelefon celular/ portabila	Statie	1		-	1
III. INTERVENȚIE LA INUNDAȚIE ȘI /SAU ÎNEC						
1	Radiotelefon celular/ portabila	Statie	1		-	1
IV. SUPT LOGISTIC AL INTERVENȚIILOR						
1	Radiotelefon celular/ portabila	Statie	1		-	1
2.	Centrala telefonica automata de capacitate mica	Buc.	1		-	1
3.	Radiotelefon fix	Buc.	3		-	3
4.	Sirena electronica 200-600 wati	Buc.	1		-	1
5.	Sirena electrica 5,5 KW	Buc.	1		1	-

6.	Calculator	Buc.	2	1	1
8.	Fax	Buc.	2	1	1
V. CERCETARE - CAUTARE					
1	Radiotelefon portabila	celular/ statie	1	-	1
SUBSTANTE NECESARE INTERVENTIEI					
I. STINGEREA INCENDIILOR CU SPUMA SI APA					
1.	Apa			-	-
2.	Spumogen	Litri	200	-	200
NR. CR T.	DENUMIRE MATERIALE	U/M	NECESA R	EXISTENT	DEFICIT
MIJLOACE DE TRANSPORT					
I. SALVARE SI PRIM AJUTOR					
1.	Autoturism	Buc.	1	-	1
II. STINGEREA INCENDIILOR CU SPUMA SI APA					
1.	Tractor (autotractor), vidanja	Buc.	1	-	1
III. INTERVENȚIE LA INUNDAȚIE ȘI/SAU ÎNEC					
1.	Autocamion transport persoane	Buc.	1	-	1
IV. SUPTOR LOGISTIC AL INTERVENȚIILOR					
1.	Tractor cu remorca	Buc.	1	-	1
2.	Autocamion	Buc.	1	-	1
V. CERCETARE - CAUTARE					
1.	Autoturism	Buc.	1	-	1

REGULI DE COMPORTARE ÎN CAZUL PRODUCERII UNEI SITUAȚII DE URGENȚĂ

- Învățați semnalele de alarmare transmise prin sistemul managementului situațiilor de urgență;
- Păstrați-va calmul;
- Deschideți difuzoarele, aparatele radio și televizoarele și ascultați informațiile generale emise pe aceste stații, buletinele meteorologice, sfaturile transmise de autoritățile în drept;
- Folosiți telefonul numai pentru a anunța (semnala) autorităților locale evenimente importante, cum ar fi incendii, inundații, alunecări de teren, accidente majore, înzăpeziri etc.;
- Aveți la îndemână, în casă sau în jurul ei, un stoc de provizii suficiente de mare ca să vă ajute să supraviețuiți câteva zile;
- Dacă sunteți acasă, aceste provizii vă vor ajuta să treceți fără greutate peste perioada de pericol;
- Dacă sunteți evacuați și trebuie să vă deplasați în alte localități, trebuie să luați cu dumneavoastră rezervele de alimente pentru a le folosi pe drum sau după ce ajungeți în noua localitate;

Cele mai importante articole pe care trebuie să le păstrați la îndemână

- apă (de preferat păstrată în vase de plastic sau canistre);
- hrana (în pachete conservate sau sigilate);
- medicamente necesare membrilor familiei dumneavoastră și în special trusa de prim ajutor;
- cuverturi, saci de dormit, lumânări, lanterne, radioreceptor portabil;
- luați cu dumneavoastră și păstrați documentele de identitate.

După producerea dezastrului acționați astfel:

- respectați cu strictețe măsurile stabilite, îndrumările și comunicările organelor de protecție civilă;
 - intrați cu extremă precauție în interiorul clădirilor care au fost avariate sau slăbite;
 - nu intrați cu torțe, lumânări sau țigări aprinse în clădirile avariate sau care au fost inundate;
 - nu atingeți firele electrice căzute sau rupte;
 - dacă simțiți miros de gaze deschideți toate ferestrele și ușile, închideți robinetul principal de gaze, părăsiți casa imediat și anunțați (daca este posibil) întreprinderea de distribuție a gazelor;
 - dacă diferite aparate electrice sunt ude, întâi întrerupeți sursa principală de curent electric, ștergeți-le de umezeala, uscați-le și în final conectați-le la priza
- dacă sunteți sfătuiți să vă evacuați, să faceți prompt acest lucru;
- verificați rezervele de apă și hrana înainte de a le folosi.
- Nu consumați alimente care au luat contact cu apa de inundație.

Urmăriți instrucțiunile organelor de protecție civilă în legătură cu folosirea apei și alimentelor;

- dacă este necesar cereți alimente, îmbrăcăminte, asistență medicală și adăpost;
- stați departe de zonele de calamitate. Nu împiedicați acțiunile de intervenție;
- nu va urcați la volan dacă nu este necesar, iar când o faceți conduceți cu atenție;
- scrieți și telefonați rudelor după trecerea pericolului, ca ei să știe că sunteți în siguranță, altfel, autoritățile locale pot pierde timp căutându-va;
- nu supraîncărcați rețelele de telefonie cu apeluri inutile, ele sunt necesare pentru apeluri speciale;
- nu transmiteți zvonuri sau știri exagerate despre pagube și stricăciuni

REGULI DE COMPORTARE SI ACTIUNE IN CAZUL CUTREMURELOR DE PAMANT

- * păstrați-vă calmul, nu intrați în panică, puneți-vă familia în siguranță;
- * rămâneți în locul unde vă aflați, în clădiri sau în exteriorul acestora;
- * dacă cutremurul v-a surprins în interior, stingeți focul, întrerupeți curentul electric și gazele, deschideți ușile și depărtați-vă de ferestre sau balcoane; adăpostiți-vă sub o bancă, masă solidă, lângă un perete de rezistență sau tocul unei uși;
- * gospodinele surprinse în bucătărie să se îndepărteze cât mai mult de aragazul cu oale fierbinți;
- * nu produceți scântei, nu aprindeți lumânări, chibrituri, alte surse de foc deschis dacă simțiți miros de gaze sau produse petroliere;
- * dacă seismul va surprins în exterior, depărtați-vă de clădiri, stâlpi sau alte obiecte în echilibru precar, la o distanță care să vă asigure spațiul de siguranță în cazul prăbușirii;
- * când sunteți în mașină scoateți mașina în afara carosabilului, opriți imediat și rămâneți în mașină;
- * când mașina este staționată lângă clădiri este bine să părăsiți mașina imediat și să vă îndepărtați de aceasta;
- * la părăsirea locuinței fiecare cetățean trebuie să-și ia actele de identitate, un mijloc de iluminat independent de sursele de alimentare, un aparat de radio cu alimentare de la baterii sau cu acumulatori și obiecte personale strict necesare;
- *ocoliți locurile periculoase;
- * nu atingeți conductorii electrici sau alte instalații electrice, de gaze, termoficare avariate;
- * acordați ajutor răniților, bătrânilor, bolnavilor și supravegheați-i până le sosirea echipelor de salvare;
- * evitați, pe cât posibil, circulația în vederea vizitării rudelor sau cunoștințelor pentru a vedea care este starea lor;
- * nu staționați pe lângă locurile periclitate sau în preajma punctelor de lucru;
- * combateți zvonurile, știrile false, panica și dezordinea;
- * participați (daca vi se solicită) la acțiunile de înlăturare a dărâmăturilor, sprijinirea construcțiilor, salvarea oamenilor.

REGULI DE COMPORTARE SI ACTIUNE IN CAZ DE INCENDIU

- * dacă pentru salvarea oamenilor, trebuie să treceți prin încăperi incendiate, puneți pe cap o pătură umedă;
- * deschideți cu prudență ușile, deoarece afluxul rapid de aer, provoacă creșterea rapidă a flăcărilor;
- * prin încăperile cu fum dens deplasați-vă târâș sau aplecați;
- * strigați victimele, găsiți-i și salvați-i;
- * dacă vi se aprinde îmbrăcămintea nu fugiți, culcați-vă pe pământ și rostogoliți-vă;
- * asupra oamenilor cărora li s-a aprins îmbrăcămintea, aruncați un palton, o pătură sau ceva care îi acoperă etanș;
- * în cazul stingerii incendiului folosiți stingătoare, apa, nisip, pământ, învelitori etc.;
- * dacă arde suprafața verticală, apa se arunca de sus în jos;
- * lichidele incendiare se sting prin acoperire cu nisip, pământ, cuverturi grele;
- * instalațiile electrice se sting numai după întreruperea prealabilă a sursei de energie;
- * ieșiți din zona incendiată în direcția dinspre care bate vântul;
- * bombele incendiare de aviație se sting prin acoperire cu pământ sau prin scufundare în butoaie cu apă;
- * picăturile de napalm căzute pe îmbrăcămintă se sting prin acoperirea locului respectiv cu îmbrăcămintă subțire, lut sau nisip;
- * amestecurile pe baza de fosfor sau sodiu se sting prin izolarea acestora de aerul înconjurător prin acoperire cu pământ, nisip, acoperiri etanșe;
- * aplicați pe părțile afectate pansament uscat și curat și prezentați-va la punctele medicale.

REGULI DE COMPORTARE ȘI ACȚIUNE ÎN CAZUL ACCIDENTULUI CHIMIC

- * comportați-vă cu calm și respectați regulile și măsurile indicate;
- * închideți apa, gazele, stingeți focurile din sobe;
- * scoateți aparatele electrice din priză;
- * luați actele de identitate și mijloacele individuale de protecție și ocupați locul de adăpostire;
- * închideți ușile și ferestrele și puneți în funcțiune aparatul de radio sau televizorul;
- * pregătiți mijloacele individuale de protecție pentru a fi folosite imediat;
- * limitați la maximum deplasările în afara locurilor de adăpostire, iar dacă o faceți îmbrăcați mijloacele de protecție;
- * nu consumați alimente, apă, decât din surse protejate și avizate;
- * fiți pregătit în vederea unei eventuale evacuări în afara zonei contaminate;
- * părăsirea locului de adăpostire se face numai la încetarea alarmei sau la indicația organelor de protecție civilă;
- * evitați contactul cu obiectele din jur;
- * nu intrați în locuințe, încăperi de lucru etc., cu îmbrăcăminte contaminată;
- * executați decontaminarea personală a îmbrăcăminte și încălțăminte;
- * dacă nu ați fost afectați de accident ajutați organele de intervenție pentru acordarea primului ajutor, asigurarea pazei și ordinii în zona.

REGULI DE COMPORTARE ȘI ACȚIUNE ÎN CAZUL EPIDEMIILOR ȘI EPIZOOTIILOR

- * Respectați cu strictețe sfaturile noastre !
- * Informați-vă asupra primelor semne care apar
- * Nu consumați alimente ce nu au fost protejate
- * Nu consumați fructe sau legume nespălate
- * Spălați-vă și dezinfectați-vă mâinile înainte de a consuma orice aliment
- * Fierbeți apa înainte de a o bea
- * Ascultați sfaturile transmise prin comunicările făcute la posturile de radio și televiziune, precum și în presa locală de către ISUJ și Direcția de Sănătate Publică

REGULI DE COMPORTARE ȘI ACȚIUNE ÎN CAZUL DESCOPERIRII MUNIȚIILOR NEEXPLODATE

Sub denumirea generală de muniții sunt incluse următoarele:

- * cartușe pentru arme militare, de tir și de vânatoare
- * proiectile
- * bombe sau aruncător de rachete
- * muniție reactivă
- * torpile
- * mine
- * cartușe de semnalizare
- * petarde
- * grenade
- * bombe
- * orice elemente încărcate cu substanțe explozive

La întâlnirea unei astfel de muniții respectați următoarele reguli:

- * nu le atingeți;
- * nu le loviți sau mișcați;
- * nu le introduceți în foc;
- * nu încercați să demontați focoasele sau alte elemente componente;
- * nu lăsați copiii să se joace cu asemenea componente;
- * nu ridicați, nu transportați sau introduceți munițiile neexplodate în încăperi, locuințe sau grămezi de fier vechi;
- * în zona unde se presupune ca ar exista muniție neexplodată nu permiteți accesul, nu faceți focul și nu executați lucrări de îmbunătățiri, săpat.

REGULI DE COMPORTARE SI ACTIUNE LA INUNDATII

1) În cazul când inundația (semnalul "calamitate naturala") vă surprinde acasă:

- * dacă aveți timp luați următoarele măsuri de asigurare a bunurilor dumneavoastră;
- * aduceți în casă unele lucruri sau puneți-le culcate la pământ într-un loc sigur (mobila de curte, unelte de gradina sau alte obiecte care se pot muta și care pot fi suflate de vânt sau luate de apă);
- * blocați ferestrele astfel încât ele să nu fie sparte de vanturi puternice, de apa, de obiecte care plutesc sau de aluviuni;
- * evacuați animalele și bunurile de valoare în locuri de refugiu, dinainte cunoscute;
- * înclăușați ușile casei și ferestrele după ce închideți apa gazul și instalațiile electrice;
- * nu stocați saci de nisip pe partea din afara pereților casei; mai bine permiteți apei de inundație să curgă liber prin fundație, sau dacă sunteți sigur că veți fi inundat procedați singur la inundarea fundației;
- * dacă inundația este iminentă procedați astfel:
- * mutați obiectele care se pot mișca în partea cea mai de sus a casei, deconectați aparatele și împreună cu întreaga familie părăsiți locuința și deplasați-va spre locul de refugiu dinainte stabilit (etaje superioare, acoperișuri, înălțimi sau alte locuri dominante) care nu pot fi acoperite de nivelul cotelor maxime ale apelor;
- * în cazul în care sunteți surprins în afara locuinței (pe străzi, în scoli, în parcuri, săli de spectacol, în gări, autog. magazine, alte locuri) este necesar să respectați cu strictețe comunicările primite și să vă îndreptați spre locurile de refugiu cele mai apropiate.

2) În cazul în care organele de protecție civilă ordonă evacuarea, respectați următoarele reguli:

- * respectați ordinea de evacuare stabilită: copii, bătrâni, bolnavi, în primul rând din zonele cele mai periclitare;
- * înainte de părăsirea locuinței întrerupeți instalațiile de alimentare cu apa, gaze, energie electrică și închideți ferestrele;
- * scoateți animalele din gospodărie și dirijați-le către locurile care oferă protecție;
- * la părăsirea locuinței luați documentele personale, o rezervă de alimente, apă, trusa sanitară, un mijloc de iluminat, un aparat de radio iar pe timp friguros și îmbrăcăminte mai groasă;
- * după sosirea la locul de refugiu, comportați-vă cu calm, ocupați locurile stabilite, protejați și supravegheați copiii, respectați măsurile stabilite.

3) La reîntoarcerea acasă respectați următoarele:

- * nu intrați în locuință în cazul în care aceasta a fost avariata sau a devenit insalubra;
- * nu atingeți firele electrice;
- * nu consumați apa direct de la sursă, și numai după ce a fost fiarta;
- * consumați alimente numai după ce au fost curățate, fierte și după caz, controlate de organele sanitare;
- * nu folosiți instalațiile de alimentare cu apa, gaze, electricitate, decât după aprobarea organelor de specialitate;
- * acordați ajutor victimelor surprinse de inundații;
- * executați lucrări de înlăturare a urmărilor inundației, degajarea mълului, curățirea locuinței și mobilierului, dezinfectarea încăperilor, repararea avariilor;
- * sprijiniți moral și material oamenii afectați de inundații prin găzduire, donare de bunuri materiale, alimentare, medicamente.

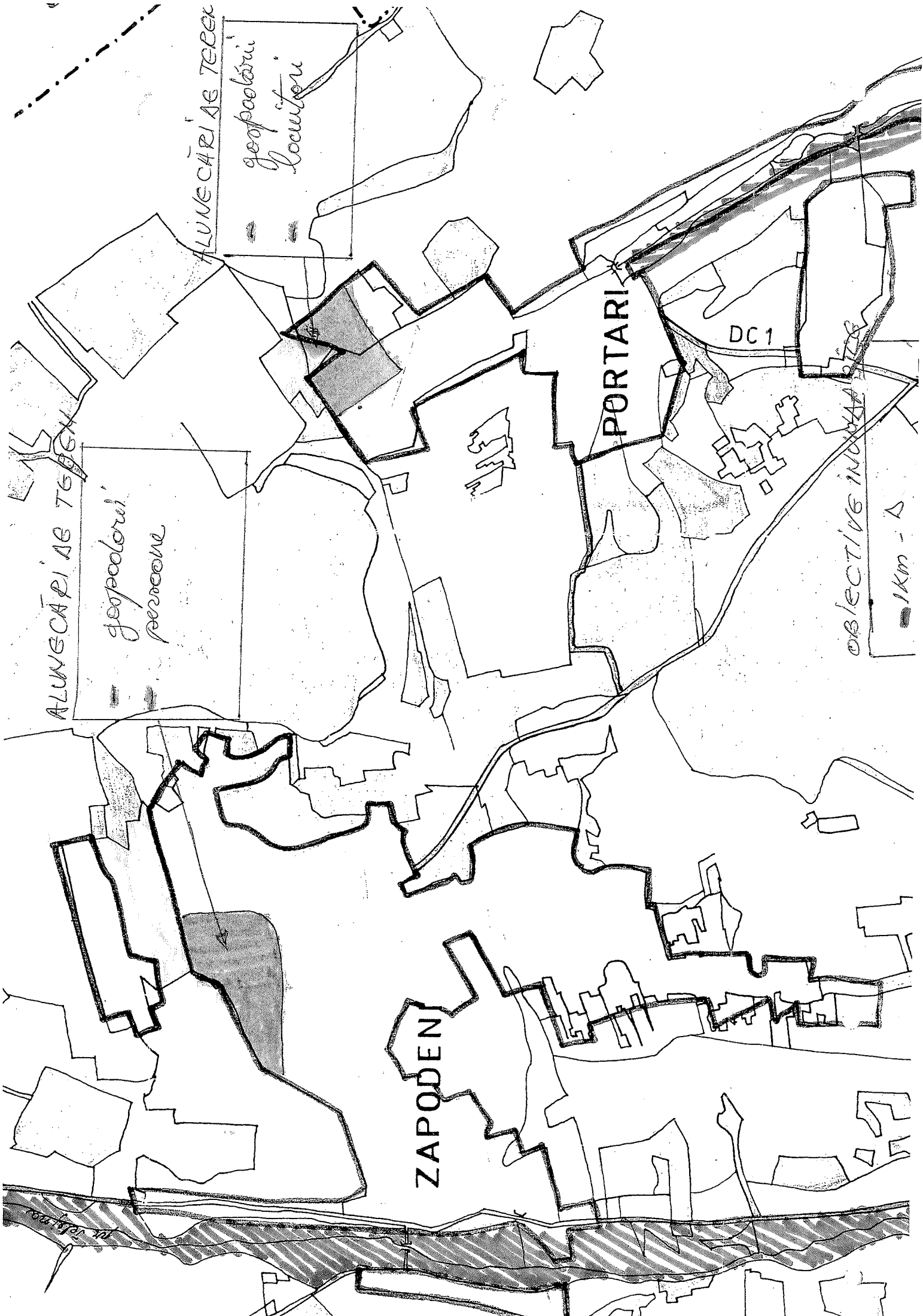

ALUNGĂRI DE TEER

geopodoluri
persoane

ALUNGĂRI DE TEER

geopodoluri
locuitori

PORTARI

DC1

OBIECTIVE INOVAȚIE

1km - Δ

ZAPODEN

7EL

SPRE
VASLUI

M

A
R
E

LEGENDA

- inundatii
- obiective de teren
- insemnatiile pe teren

0,2 Km ΔN
1,2 Km ΔF
81 ha - teren agricol

OBIECTIVE INUNDABILE

11 km. ΔC
35 ha teren agricol

DELEA

DC1

COM

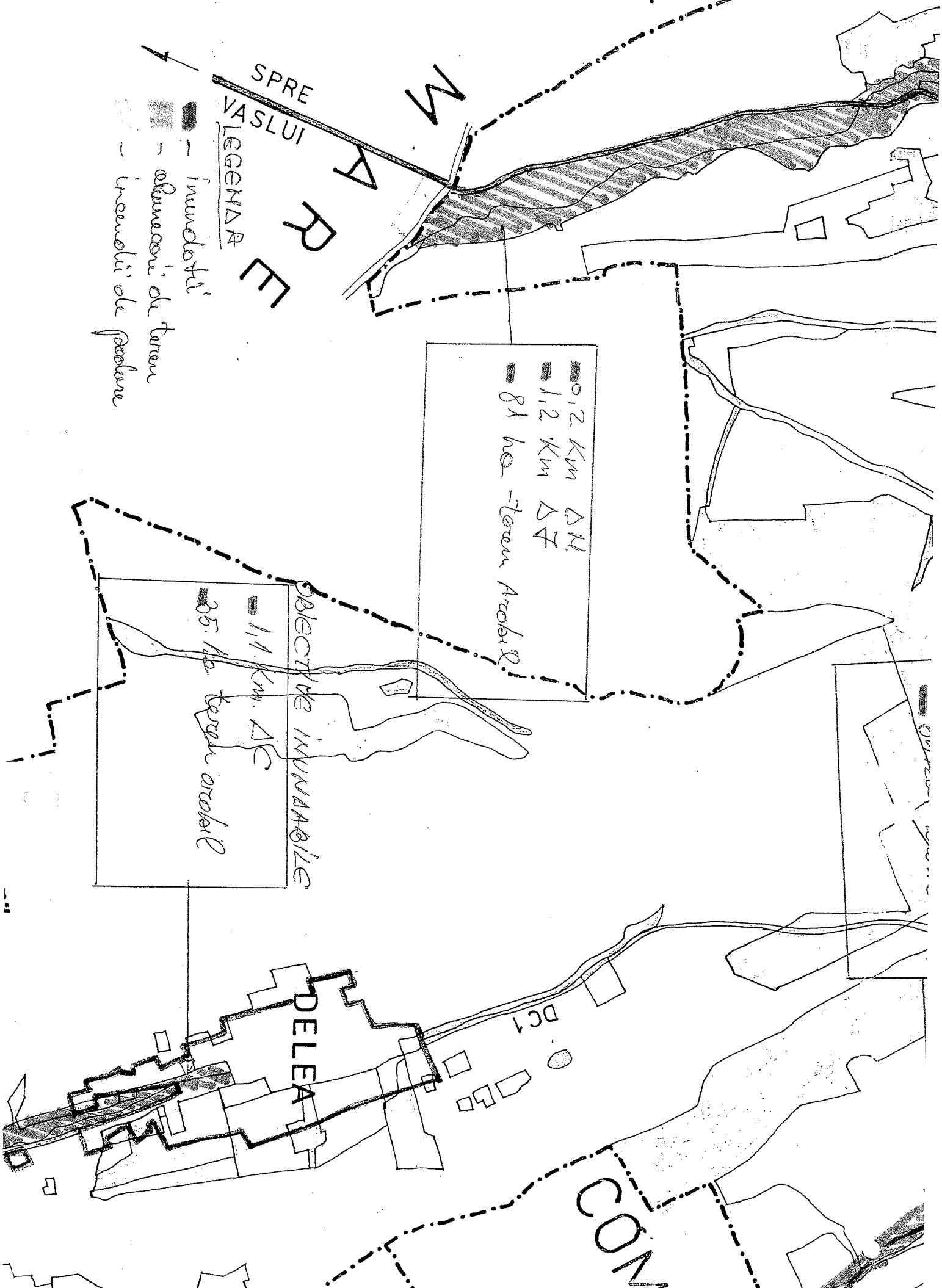

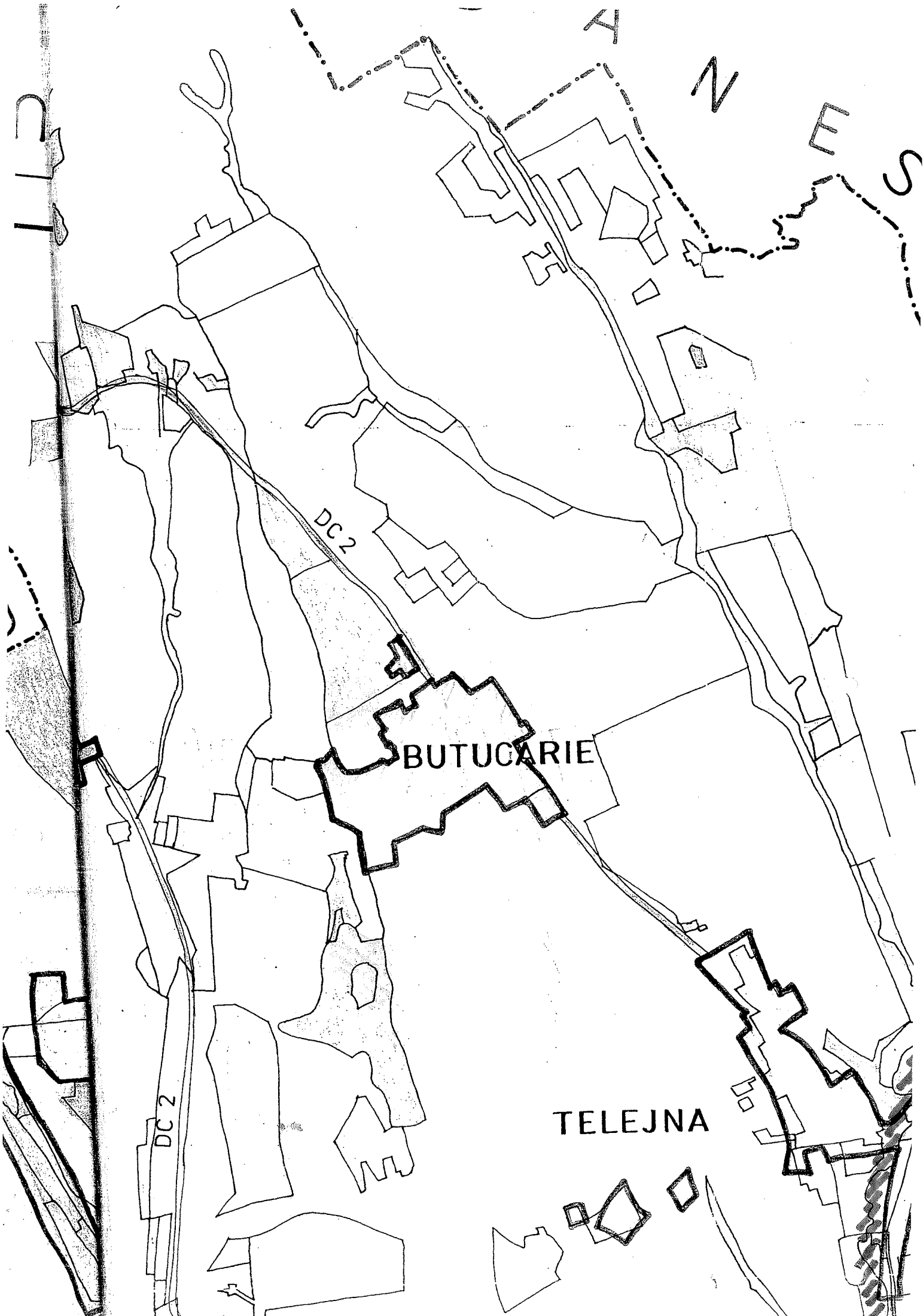

BUTUCARIE

TELEJNA

DC 2

DC 2

C 1

N

E

S



MACRESTI

UNCESTI

BU

DC 2

DC 2

obiective inundabile

-0,11 km DN

<47 ha teren orobit